

COMUNITÀ

d'amore

N. 1620

23 febbraio 2025

PENULTIMA DOMENICA DOPO L'EPIFANIA

- Domenica della Divina Clemenza -

PRIMA PAGINA

Carissimi,

la domenica detta della “Divina clemenza” che insieme alla prossima, quella del “perdono”, ci prepara al tempo quaresimale, ci propone di fissare lo sguardo sull’amore di Gesù, **quell’amore che ci rende pienamente umani** come lui lo è stato; Dio, nel suo svuotarsi, facendosi uomo ci insegna cosa significa vivere la pienezza della vita che ci è data, perché vivendola in pienezza possiamo ricondurci a lui. Parlare di umanità e di amore gratuito è importante perché dobbiamo constatare come spesso volte **rischiamo di perdere, nel nostro mondo la vera identità di noi stessi**. Da questo punto di vista anche i nuovi traguardi tecnologici pongono delle sfide tutt’altro che secondarie.

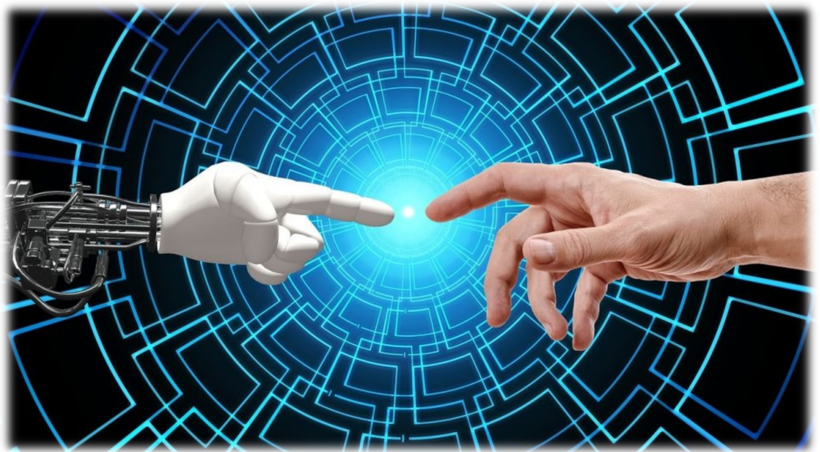

Il Dicastero per la Dottrina della Fede e il Dicastero per la Cultura e l’Educazione hanno recentemente pubblicato una Nota dal titolo *Antiqua et Nova*, un documento che si interroga sul rapporto tra intelligenza artificiale e intelligenza umana, offrendo una prospettiva cristiana su questa tecnologia emergente. L’obiettivo del testo non è semplicemente quello di fornire un giudizio etico sull’IA, ma di **stimolare una riflessione più ampia** che tenga conto della dignità della persona e del bene comune. L’intelligenza artificiale non è solo una questione tecnica, ma pone interrogativi profondi sulla natura stessa dell’essere umano e sul suo rapporto con la conoscenza e la verità. La Nota parte da una premessa fondamentale: l’intelligenza **umana è un dono di Dio che riflette la Sua immagine e non può essere ridotta a un mero processo computazionale**. Mentre l’IA può imitare alcune funzioni cognitive, non possiede coscienza, libertà o capacità di discernimento morale. Il rischio, avverte il documento, è che si attribuisca all’IA un’autonomia che non ha, smarrendo così il senso autentico dell’intelligenza e della responsabilità umana. La vera sfida non è tanto quella di rendere intelligente una macchina, ma quella di non diventare noi, essere intelligenti, delle macchine senza più un cuore.

Dalla nota del Dicastero per la Dottrina della Fede e del Dicastero per la Cultura e l'educazione "Antiqua et Nova" sul rapporto tra intelligenza artificiale e intelligenza umana.

1. [*Antiqua et nova*] Con antica e nuova sapienza (cf. *Mt* 13,52) siamo chiamati a considerare le odierne sfide e opportunità poste dal sapere scientifico e tecnologico, in particolare dal recente sviluppo dell'intelligenza artificiale (IA). La tradizione cristiana ritiene **il dono dell'intelligenza un aspetto essenziale della creazione degli esseri umani «a immagine di Dio»** (*Gen* 1,27). A partire da una visione integrale della persona e dalla valorizzazione della chiamata a «coltivare» e «custodire» la terra (cf. *Gen* 2,15), la Chiesa sottolinea che tale dono dovrebbe trovare espressione attraverso un uso responsabile della razionalità e della capacità tecnica a servizio del mondo creato.

2. **La Chiesa incoraggia i progressi nella scienza**, nella tecnologia, nelle arti e in ogni altra impresa umana, vedendoli come parte della «collaborazione dell'uomo e della donna con Dio nel portare a perfezione la creazione visibile» (*Catechismo della Chiesa Cattolica*, n. 378. Si veda anche Conc. Ecum. Vat. II, Cost. past. *Gaudium et spes* (7 dicembre 1965), n. 34: AAS 58 (1966), 1052-1053). Come afferma il Siracide, Dio «ha dato agli uomini la scienza perché fosse glorificato nelle sue meraviglie» (*Sir* 38,6). Le abilità e la creatività dell'essere umano provengono da Lui e, se usate rettamente, a Lui rendono gloria, in quanto riflesso della Sua saggezza e bontà. Pertanto, quando ci domandiamo **cosa significa "essere umani"**, non possiamo escludere anche la considerazione delle nostre capacità scientifiche e tecnologiche.

3. È all'interno di questa prospettiva che la presente *Nota* affronta le questioni antropologiche ed etiche sollevate dall'IA, questioni che sono particolarmente rilevanti in quanto uno degli scopi di questa tecnologia è *di imitare l'intelligenza umana che l'ha progettata*. Per esempio, a differenza di molte altre creazioni umane, l'IA può essere addestrata sui prodotti dell'ingegnosità umana e quindi *generare nuovi "artefatti"* con un **livello di velocità e abilità** che spesso uguagliano o superano le capacità umane, come generare testi o immagini che risultano indistinguibili dalle composizioni umane, quindi suscitando preoccupazione per il suo possibile influsso sulla crescente crisi di verità nel dibattito pubblico. Oltre a ciò, essendo una tale tecnologia progettata per imparare e adottare in autonomia alcune scelte, adeguandosi a nuove situazioni e fornendo soluzioni non previste dai suoi programmatori, ne derivano **problemi sostanziali di responsabilità etica e di sicurezza**, con ripercussioni più ampie su tutta la società. Questa nuova situazione induce l'umanità a interrogarsi circa la propria identità e il proprio ruolo nel mondo.

4. Tutto ciò considerato, vi è ampio consenso sul fatto che l'IA segni una **nuova e significativa fase** nel rapporto dell'umanità con la tecnologia, situandosi al cuore di quello che Papa Francesco ha descritto come un «cambiamento d'epoca» (Francesco, *Discorso ai partecipanti all'Assemblea Plenaria della Pontificia Accademia per la Vita* (28 febbraio 2020): AAS 112 (2020), 307. Cf. Id., *Discorso alla Curia Romana per gli auguri di Natale* (21 dicembre 2019): AAS 112 (2020), 43.). La sua influenza si fa sentire a livello globale in un'ampia gamma di settori, inclusi i rapporti interpersonali, l'educazione, il lavoro, l'arte, la sanità, il diritto, la guerra e le relazioni internazionali. Poiché l'IA continua a progredire rapidamente verso traguardi ancora più grandi, è di importanza decisiva prendere in considerazione le sue implicazioni antropologiche ed etiche. Ciò comporta non solo la mitigazione dei rischi e la prevenzione dei danni, ma anche la garanzia che le sue applicazioni siano dirette alla promozione del progresso umano e del bene comune. [...]

AVVISI

Da lunedì 24 febbraio a giovedì 27 febbraio le parrocchie del nostro decanato vivono il **pellegrinaggio giubilare** a Roma; visiteranno i luoghi santi e attraverseranno la Porta Santa. Li accompagniamo nella preghiera; la parrocchia, in modo singolo non organizzerà altri pellegrinaggi a Roma per il giubileo: l'evento, unico per tutto il decanato si svolge in questa settimana ed ha un alto valore comunitario, quello di riunire insieme i pellegrini delle varie parrocchie per vivere insieme un momento di vita realmente ecclesiale.

Mercoledì 26 febbraio è convocato il **consiglio pastorale** parrocchiale alle ore 21 presso il saloncino del primo piano.

Domenica prossima 2 marzo inizierà un ciclo di **incontri culturali (letture bibliche e musica)** presso la chiesetta di san Mamete, con scadenza mensile. In questo primo incontro, alle ore 16, saranno proposte le letture dal libro di Tobia accompagnate da brani musicali suonati dal vivo.

Sabato 8 marzo con la messa vigiliare inizieremo il **tempo di quaresima**. Sono disponibili i **sussidi** per la preghiera personale: "La parola ogni giorno. Attirerò tutti a me"; è anche disponibile il sussidio per la via crucis che useremo nei venerdì di quaresima alle 15.

Sabato 8 marzo, nel pomeriggio vivremo insieme il **Carnevale ambrosiano** con la sfilata e la festa in oratorio.

Purtroppo in questa stagione invernale **la centrale termica della chiesa** non ha funzionato, con grande disagio di tutti. Nonostante diversi tentativi per ripristinarla si è giunti alla conclusione che sia necessaria una sostituzione; chiaramente questo non poteva essere fatto in modo veloce, sia perché occorre tempo per la produzione e l'installazione sia perché la parrocchia non poteva esporsi a una spesa così ingente: non abbiamo ancora finito di pagare il campo e nemmeno la centrale termica della palestra (termineremo a ottobre i pagamenti). In questi anni poi sono stati sostituiti la CT del bar/salone e le caldaie di san Mamete ed è stato installato il nuovo sistema di riscaldamento per la cappella feriale. In queste settimane saranno vagliate alcune proposte di preventivi in modo tale che si possa procedere con la sostituzione in vista della prossima stagione termica. Chiaramente **non si parla di cifre ridotte**, ma di spese ingenti; probabilmente la parrocchia dovrà pensare anche all'apertura di un mutuo quinquennale per far fronte alla spesa; in questa prospettiva dovremo chiedere l'aiuto di tutti, per quanto sia sempre più difficile favorire una corresponsabilità anche economica.

INFO & ORARI

Parrocchia San Filippo Neri Via gabbro 2, 20161, Milano.

CF. 97052160153 Tel. 023570815

Sito: www.psfn.it Email: informazioni@psfn.it

Instagram: [parrocchiasanfilipponeerimilano](https://www.instagram.com/parrocchiasanfilipponeerimilano)

Facebook: [ParrocchiaSanFilippoNeriMilano](https://www.facebook.com/ParrocchiaSanFilippoNeriMilano)

IBAN: IT90A030690960610000017054

Prevosto Parroco Don Ivan Bellini: 3471085064

Suor Luisa: 3383975814

Educatore dell'Oratorio

Luca: educatore@psfn.it; 3489148956

Pollisportiva: info@psfn.it

Segreteria

Da lunedì a venerdì, dalle 16.30 alle 18.30

Mercoledì mattina, dalle 10.00 alle 12.00; segreteria@psfn.it

Caritas - Centro di ascolto caritas@psfn.it

Martedì dalle 15 alle 17; venerdì dalle 9 alle 11

Servizio guardaroba: distribuzione: un mercoledì al mese

Ritiro abiti: martedì e mercoledì dalle 9 alle 11

Distribuzione frutta e verdura: il martedì e il giovedì dalle 9

Pacchi alimentari mensili, secondo il calendario esposto.

Locanda di Gerico 0239000843; locandagerico@gmail.com

Sala Gerico: lunedì, mercoledì, venerdì, dalle 15 alle 18

ACLI 0239000843

Sportello sociale

Martedì, mercoledì e venerdì, dalle 9.30 alle 11.00

AGENDA LITURGICA

CALENDARIO LITURGICO – rito ambrosiano
PARROCCHIA SAN FILIPPO NERI – MILANO
 Dal 23 febbraio al 2 marzo 2025

<p>DOMENICA 23 FEBBRAIO verde</p> <p>✚ PENULTIMA DOMENICA DOPO L'EPIFANIA Liturgia delle ore terza settimana</p> <p>Dn 9,15-19; Sal 106; 1Tm 1,12-17; Mc 2,13-17 Rendete grazie al Signore, il suo amore è per sempre</p>	<p style="text-align: center;">10.00 <i>Santo Rosario</i> 10.30 <i>Santa Messa PRO POPULO</i></p> <p style="text-align: center;">18.00 <i>Santa Messa</i> FRANCO, FRANCESCO, RAFFAELE, ROSATA, REMO, WALTER, GRANATIERO, TARONNO</p>
<p>LUNEDI' 24 FEBBRAIO verde</p> <p style="text-align: center;">Liturgia delle ore terza settimana</p> <p>Sap 8,17-18.21 – 9,5,7-10; Sal 77; Mc 10,35-45 Diremo alla generazione futura la legge del Signore</p>	<p style="text-align: center;">8.15 <i>Lodi mattutine</i> 8.30 <i>Santa Messa</i> SACCHI NINOMARIO e fam. PETRUCCI</p>
<p>MARTEDI' 25 FEBBRAIO verde</p> <p style="text-align: center;">Liturgia delle ore terza settimana</p> <p>Sap 11,24-12,8a.9a.10-11a.19; Sal 61; Mc 10,46b-52 Tua, Signore, è la grazia; tua la misericordia</p>	<p style="text-align: center;">17.30 <i>Santo Rosario</i> 18.00 <i>Santa Messa</i> TERESA, GIUSEPPINA</p>
<p>MERCOLEDI' 26 FEBBRAIO verde</p> <p style="text-align: center;">Liturgia delle ore terza settimana</p> <p>Sap 13,1-9; Sal 51; Mc 11,12-14.20-26 Saggio è l'uomo che cerca il Signore</p>	<p style="text-align: center;">8.15 <i>Lodi mattutine</i> 8.30 <i>Santa Messa</i> ANNA, ATHOS e ANNA</p>
<p>GIOVEDI' 27 FEBBRAIO verde</p> <p style="text-align: center;">Liturgia delle ore terza settimana</p> <p>Sap 14,12-27; Sal 15; Mc 11,15-19 Sei tu, Signore, l'unico mio bene</p>	<p style="text-align: center;">17.30 <i>Santo Rosario</i> 18.00 <i>Santa Messa</i> ELISABETTA, DOMENICO e ANTONIO</p>
<p>VENERDI' 28 FEBBRAIO verde</p> <p style="text-align: center;">Liturgia delle ore terza settimana</p> <p>Sap 15,1-5; 19,22; Sal 45; Mc 11,27-33 Nostro rifugio è il Dio di Giacobbe</p>	<p style="text-align: center;">8.15 <i>Lodi mattutine a San Mamete</i> 8.30 <i>Santa Messa a San Mamete</i></p>
<p>SABATO 1 MARZO verde</p> <p style="text-align: center;">Liturgia delle ore terza settimana</p> <p>Es 29, 38-46; Sal 95; Rm 12,1-2; Gv 4, 23-26 Cantate al Signore e annunciate la sua salvezza</p>	<p style="text-align: center;">17.00 <i>Adorazione eucaristica e confessioni</i> 17.30 <i>Santo Rosario</i> 18.00 <i>Santa Messa Vigiliare</i></p>
<p>DOMENICA 2 MARZO verde</p> <p>✚ ULTIMA DOMENICA DOPO L'EPIFANIA Liturgia delle ore quarta settimana</p> <p>Sir 18,11-14; Sal 102; 2Cor 2,5-11; Lc 19,1-10 Grande è la misericordia del Signore</p>	<p style="text-align: center;">10.00 <i>Santo Rosario</i> 10.30 <i>Santa Messa PRO POPULO</i></p> <p style="text-align: center;">18.00 <i>Santa Messa</i></p>